

HOTARARE

**privind stabilirea locațiilor de îngropare a cadavrelor
animalelor/pasarilor in cazul focarelor de boala,
de pe raza comunei Ulmeni, judetul Buzău**

Consiliul local al comunei Ulmeni, judetul Buzau;

Avand in vedere:

- referatul de aprobare al primarului comunei, inregistrata sub nr. 2008/20.03.2024;
 - avizul comisiei pe domeniu de specialitate din cadrul consiliului local, inregistrat sub nr. 2223/28.03.2024;
 - raportul compartimentului de resort din cadrul aparatului propriu de specialitate al primarului inregistrat sub nr.2009/20.03.2024;
 - fisa de control intocmita de Directia Sanitar Veterinara si pentru Siguranta Alimentelor Buzau nr. 2347/05.02.2024 inregistrata la UAT Ulmeni cu nr. 935/05.02.2024;
 - prevederile ordinului nr. 79 din 2028 pentru aprobarea Normei sanitare veterinare privind notificarea internă și declararea oficială a unor boli transmisibile ale animalelor;
 - prevederile art. 129 din O.U.G. nr. 57/2019 privind Codul administrativ, cu modificările și completările ulterioare;
- In temeiul art. 196 alin. (1) lit. „a.” si art. 139 alin.(1) din O.U.G. nr. 57/2019 privind Codul administrativ, cu modificările și completările ulterioare,

H O T A R A S T E :

Art.1. Se stabileste locatia de îngropare a cadavrelor animalelor/pasarilor in cazul focarelor de boala de pe raza comunei Ulmeni, judetul Buzău in punctul "Sector zootehnic al fostului CAP Clondiru" teren situat in extravilanul satului Clondiru care face parte din domeniul privat al comunei, identificat prin nr. cadastral 24461, cu urmatoarele coordonate GPS: 45.046552-N si 26.622842-E.

Art.2. Primarul comunei va aduce la indeplinire prevederile prezentei hotarari, cu sprijinul compartimentelor de specialitate, iar secretarul general al comunei o va aduce la cunostinta publica si o va comunica autoritatilor și instituțiilor interesate.

PRESEDINTE DE SEDINTA
SIMION EUGEN

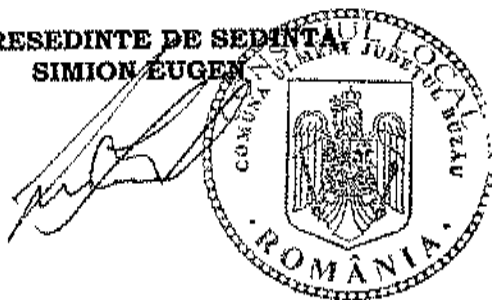

CONTRASEMNEAZA,
SECRETARUL GENERAL AL COMUNEI
CIOBANU MARIA COSTIANA

"Aceasta hotarare a fost adoptata de Consiliul Local al Comunei Ulmeni in sedinta ordinara din data de 28.03.2024, cu respectarea prevederilor art.139, alin.(3), din Ordonanta de Urgenta nr. 57/2019 privind Codul Administrativ cu un numar de 11 voturi "pentru", 0 "abtineri" si 0 voturi "impotriva", din numarul total de 12 consilieri in functie si 11 consilieri prezenti la sedinta".

**NR. 22/28.03.2024
ULMENI**

R O M A N I A
JUDETUL BUZAU
COMUNA ULMENI
CONSILIUL LOCAL

PROIECT DE HOTARARE NR. 22/20.03.2024
privind stabilirea locațiilor de îngropare a cadavrelor
animalelor/pasarilor in cazul focarelor de boala,
de pe raza comunei Ulmeni, judetul Buzău

Consiliul local al comunei Ulmeni, judetul Buzau;

Avand in vedere:

-referatul de aprobare al primarului comunei, inregistrata sub nr. 2008/20.03.2024;

-avizul comisiei pe domeniu de specialitate din cadrul consiliului local, inregistrat sub nr...;

-raportul compartimentului de resort din cadrul aparatului propriu de specialitate al primarului inregistrat sub nr.2009/20.03.2024;

-fisa de control intocmita de Directia Sanitar Veterinara si pentru Siguranta Alimentelor Buzau nr. 2347/05.02.2024 inregistrata la UAT Ulmeni cu nr. 935/05.02.2024;

- prevederile ordinului nr. 79 din 2028 pentru aprobarea Normei sanitare veterinare privind notificarea internă și declararea oficială a unor boli transmisibile ale animalelor;

- prevederile art. 129 din O.U.G. nr. 57/2019 privind Codul administrativ, cu modificările și completările ulterioare;

In temeiul art. 196 alin. (1) lit. „a.” si art. 139 alin.(1) din O.U.G. nr. 57/2019 privind Codul administrativ, cu modificările și completările ulterioare,

H O T A R A S T E :

Art.1.Se stabileste locatia de îngropare a cadavrelor animalelor/pasarilor in cazul focarelor de boala de pe raza comunei Ulmeni, judetul Buzău in punctul "Sector zootehnic al fostului CAP Clondiru" teren situat in extravilanul satului Clondiru care face parte din domeniul privat al comunei, identificat prin nr. cadastral 24461, cu urmatoarele coordonate GPS: 45.046552-N si 26.622842-E.

Art.2.Primarul comunei va aduce la indeplinire prevederile prezentei hotarari, cu sprijinul compartimentelor de specialitate, iar secretarul general al comunei o va aduce la cunostinta publica si o va comunica autoritatilor și instituțiilor interesate.

INITIATOR,
PRIMAR
ARMEANU VALERIU



Avizat pentru legalitate,
SECRETARUL GENERAL AL COMUNEI
CIOBANU MARIA COSTIANA





Oficiul de Cadastru și Publicitate Imobiliară BUZAU
Biroul de Cadastru și Publicitate Imobiliară Buzau

EXTRAS DE CARTE FUNCİARĂ PENTRU INFORMARE

Carte Funciară Nr. 24461 Ulmeni

Nr. cerere	35827
Ziua	20
Luna	03
Anul	2024
Cod verificare	100145521114



A. Partea I. Descrierea Imobilului

TEREN Partial Intravilan

Adresa: Loc. Clondiru, Jud. Buzau, Soseaua D.J.203 C

Nr. Crt	Nr. cadastral topografic	Nr.	Suprafața* (mp)	Observații / Referințe
A1	24461		35.027	Teren neîmprejmuit;

B. Partea II. Proprietari și acte

Inscrieri privitoare la dreptul de proprietate și alte drepturi reale			Referințe
106514 / 04/08/2023			
Act Notarial nr. 1215, din 03/08/2023 emis de Nicoara Elena;			
B1	Se înființează cartea funciară 24461 a imobilului cu numărul cadastral 24461 / UAT Ulmeni, rezultat din dezmembrarea imobilului cu numărul cadastral 20356 înscris în cartea funciară 20356;		A1
Act Notarial nr. 1866, din 20/12/2021 emis de BNP Nicoara Elena;			
B2	Se înființează cartea funciară 20356 a imobilului cu numărul cadastral 20356 / UAT Ulmeni, rezultat din dezmembrarea imobilului cu numărul cadastral 4120 înscris în cartea funciară 20163; <i>OBSERVAȚII: pozitie transcrisa din CF 20356/Ulmeni, înscrisa prin încheierea nr. 160404 din 20/12/2021;</i>		A1
Hotarare nr. 22, din 30/12/2004 emis de CONSILIUL ULMENI;			
B3	Intabulare, drept de PROPRIETATE, dobandit prin Lege, cota actuala 1/1 1) COMUNA ULMENI, -Domeniul Privat <i>OBSERVAȚII: pozitie transcrisa din CF 20356/Ulmeni, înscrisa prin încheierea nr. 160404 din 20/12/2021; pozitie transcrisa din CF 20163/Ulmeni, înscrisa prin încheierea nr. 13718 din 09/04/2008;</i>		A1
Act Administrativ nr. 10, din 18/02/2016 emis de CONSILIUL LOCAL COMUNA ULMENI;			
B4	se notează trecerea imobilului din extravilan în intravilan <i>OBSERVAȚII: pozitie transcrisa din CF 20356/Ulmeni, înscrisa prin încheierea nr. 86020 din 28/06/2022;</i>		A1
Act Administrativ nr. 2018, din 29/06/2022 emis de OCPI BUZAU;			
B5	se notează suprapunerea parțială pentru o suprafață de 1213 mp cu imobilul înscris în JE 222789, reprezentând coridorul de expropriere <i>OBSERVAȚII: pozitie transcrisa din CF 20356/Ulmeni, înscrisa prin încheierea nr. 86662 din 29/06/2022;</i>		A1
Act Administrativ nr. 97719, din 26/07/2022 emis de ocpi BUZAU;			
B6	se notează deblocare CF <i>OBSERVAȚII: pozitie transcrisa din CF 20356/Ulmeni, înscrisa prin încheierea nr. 98302 din 27/07/2022;</i>		A1

C. Partea III. SARCINI

Inscrieri privind dezmembrările dreptului de proprietate, drepturi reale de garanție și sarcini	Referințe
NU SUNT	

Anexa Nr. 1 La Partea I

Teren

Nr cadastral	Suprafața (mp)*	Observații / Referințe
24461	35.027	

* Suprafața este determinată în planul de proiecție Stereo 70.

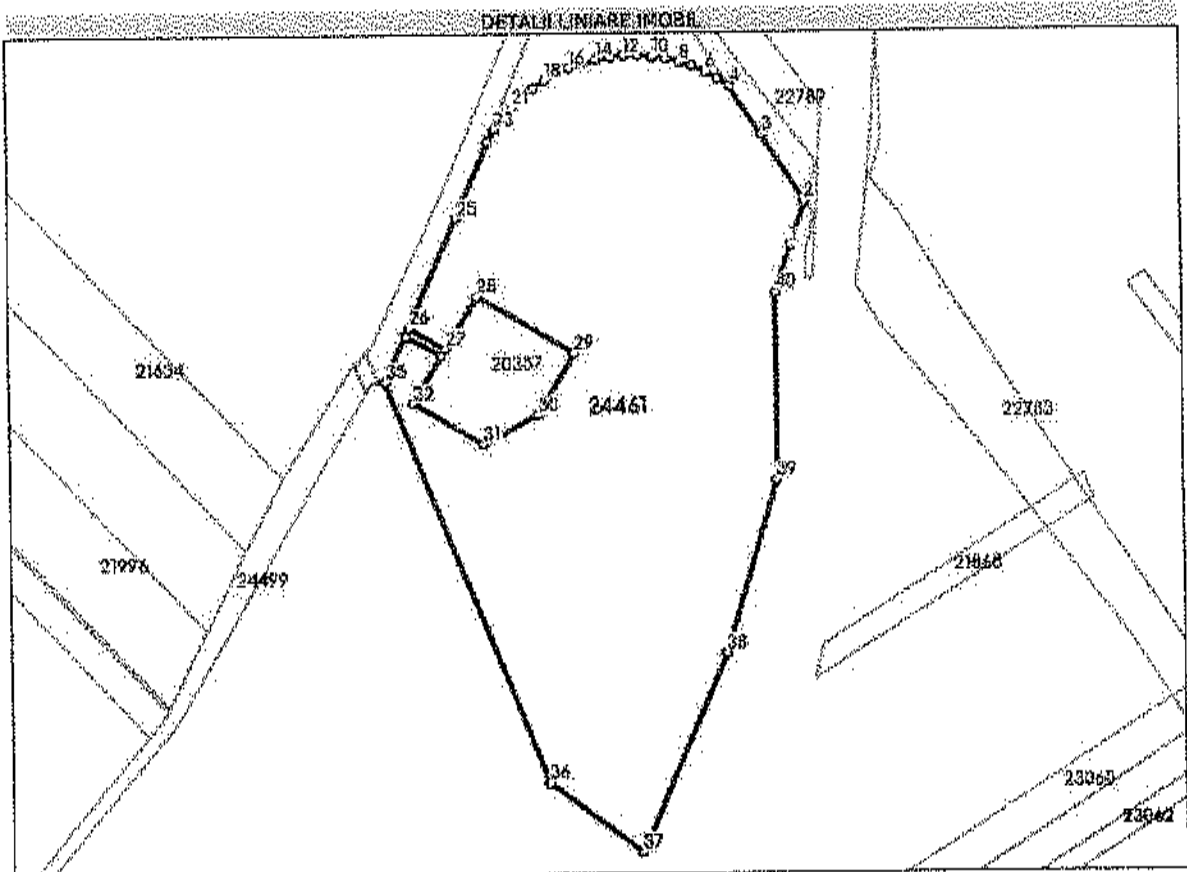

Date referitoare la teren

Nr Crt	Categorie folosință	Intra vilan	Suprafața (mp)	Taria	Parcelă	Nr. topo	Observații / Referințe
1	arabil	DA	3.862	46	477,478	-	Lot 3 - Teren intravilan, neimprejmuit.
2	arabil	NU	31.165	46	477,478	-	Lot 3 - Teren extravilan, neimprejmuit.

Lungime Segmente

1) Valorile lungimilor segmentelor sunt obținute din proiecție în plan.

Punct început	Punct sfârșit	Lungime segment (m)
1	2	19.396
3	4	23.994
5	8	5.858
7	8	5.858
9	10	5.858

Punct început	Punct sfârșit	Lungime segment (m)
2	3	33.077
4	5	5.86
6	7	5.858
8	9	5.858
10	11	5.858

Punct început	Punct sfârșit	Lungime segment L (m)	Punct început	Punct sfârșit	Lungime segment L (m)
11	12	5.858	12	13	5.858
13	14	5.858	14	15	5.858
15	16	5.858	16	17	5.858
17	18	5.858	18	19	5.858
19	20	5.858	20	21	5.858
21	22	5.858	22	23	5.858
23	24	5.858	24	25	34.677
25	26	49.988	26	27	17.546
27	28	25.397	28	29	47.001
29	30	30.071	30	31	25.551
31	32	33.883	32	33	23.101
33	34	17.066	34	35	20.881
35	36	181.126	36	37	48.378
37	38	90.498	38	39	75.45
39	40	78.512	40	1	20.607

** Lungimile segmentelor sunt determinate în planul de proiecție Sberco 70 și sunt rotunjite la 1 milimetru.
 *** Distanța dintre puncte este formată din segmente cumulate ce sunt mai mici decât valoarea 1 milimetru.

Extrasul de carte funciară generat prin sistemul informatic integrat al ANCPİ conține informațiile din cartea funciară active la data generării. Acesta este valabil în condițiile prevăzute de art. 7 din Legea nr. 455/2001, coroborat cu art. 3 din O.U.G. nr. 41/2016, exclusiv în mediul electronic, pentru activități și procese administrative prevăzute de legislația în vigoare. Valabilitatea poate fi extinsă și în forma fizică a documentului, fără semnătură olografă, cu acceptul expres sau procedural al instituției publice ori entității care a solicitat prezentarea acestui extras.
 Verificarea corectitudinii și realității informațiilor conținute de document se poate face la adresa www.ancpi.ro/verificare, folosind codul de verificare online disponibil în anet. Codul de verificare este valabil 30 de zile calendaristice de la momentul generării documentului.

Data și ora generării,
 20/03/2024, 13:08